



Bornholms Erhvervsfond

Årsrapport 2022

CVR-nr. 29 97 93 91

Indholdsfortegnelse

	<u>Side</u>
<u>Ledelsesberetning</u>	
Virksomhedsoplysninger	2
Beretning	3 - 7
 <u>Påtegninger</u>	
Ledespåtegning	8
Den uafhængige revisors erklæringer	9 - 11
 <u>Årsregnskab 1. januar - 31. december 2022</u>	
Anvendt regnskabspraksis	12
Resultatopgørelse	13
Balance	14 - 15

Virksomhedsoplysninger

Virksomheden:	Bornholms Erhvervsfond Landemærket 26 3700 Rønne
Cvr-nr.:	29 97 93 91
Bestyrelse:	Direktør Charlotte Rønhof (formand) Adm. direktør Peter Vesløv, Beck Pack Systems A/S (næstformand) Direktør Karen Bladt, HASLE Refractories A/S Erhvervsdirektør Anette Hansen, Danske Bank A/S Erhvervsdirektør Henrik Kofod, Nordea Danmark Filialdirektør Merete Friis, Sparekassen Sjælland-Fyn A/S
Administration:	Erhvervsfondens daglige administration varetages af Hans-Henrik Thiesen. Der er indgået en samarbejdsaftale mellem fonden og Business Center Bornholm.
Revision:	Bornholms Revision A/S Tornegade 4, 1. sal 3700 Rønne Cvr.nr.: 37 85 84 98

Beretning 2022

Det er Erhvervsfondens formål at yde støtte i form af lån og eventuelt tegning af aktie- og anpartskapital i forbindelse med anlægsinvesteringer i nye eller bestående erhvervsvirksomheder på Bornholm, som skønnes at kunne styrke den erhvervsmæssige og befolkningsmæssige udvikling på øen.

Af Fondens grundkapital på i alt 62 mio. kr. har staten indskudt 48 mio. kr. og Nordea Danmark, Danske Bank og Sydbank i alt 14 mio. kr. Kapitalen er tilvejebragt ad tre omgange: I forbindelse med Fondens etablering i 1972, hvor staten indskød 8 mio. kr. og bankerne 2 mio. kr., og i forbindelse med den såkaldte Bornholmerpakke i 1993, hvor staten indskød yderligere 40 mio. kr. og bankerne yderligere 10 mio. kr., og endelig i 2007, hvor DiBa Bank (nu Sydbank) indskød 2 mio. kr.

Årets bevillinger

Der er i 2022 givet tilsagn om medfinansiering for i alt tkr. 17.535 til investeringsprojekter i 18 forskellige bornholmske virksomheder.

Årets bevillinger fordeler sig således

Branche	Antal	Bevillinger i 1.000 kr.	Investeringer i 1.000 kr.
Landbrug, gartneri	3	5.000	56.100
Fødevarerindustri	6	3.650	7.300
Metalindustri	1	1.300	2.750
Service m.m.	2	1.875	8.200
Turisme, attraktioner m.m.	5	5.310	9.606
IT/medievirksomhed	1	400	800
I alt	18	17.535	84.756

Der er givet afslag på to ansøgninger i 2022.

Regnskab

Siden foråret 2018 har Erhvervsfonden haft en del af sin likviditet placeret i investeringsbeviser blandt andet med henblik på at modvirke effekten af de negative indlånsrenter. På grund af de faldende kurser har Erhvervsfonden ultimo 2022 måttet foretage en negativ kursregulering på tkr. 2.321 som er medvirkende til, at resultatet for 2022 bliver et underskud på tkr. 1.981, hvilket anses for ikke tilfredsstillende. Årets afkast af likvide midler og værdipapirer har udgjort minus 5,37 pct., der vurderes at svare til markedsudviklingen i de aktivtyper, som Fonden har investeret i.

Årets resultat er også påvirket af omkostningerne i forbindelse med Erhvervsfondens 50 års-jubilæum, der blev markeret ved en reception den 4. april og ved udgivelse af et jubilæumsskrift, der kan læses på Fondens hjemmeside www.erhvervsfonden.dk.

Beretning 2022

Der er ikke konstateret tab i 2022.

Egenkapitalen udgør herefter tkr. 80.847, hvoraf de frie reserver udgør tkr. 18.847.

På statutidspunktet var der i alt stillet tkr. 66.105 til rådighed for bornholmske virksomheder i form af lån, anparter og tilsagn fordelt på 91 forskellige projekter.

Ved udgangen af 2022 havde Erhvervsfonden tkr. 21.125 til rådighed for nye ansøgninger.

Der er i 2022 sket udbetaling af 14 nye lån med et samlet beløb på tkr. tkr. 14.030.

Der er sket ekstraordinær indfrielse af 4 lån på grund af ejerskifte og på grund af god indtjening/likviditet hos låntagerne. Disse lån havde en samlet restgæld på tkr. 1.415.

Udlån, anparter og tilsagn

Branchefordeling i 1.000 kr.:

Branche	2022	2021	2020	2019	2018	2017	2016
Landbrug, gartneri	22.726	19.943	18.105	10.951	13.959	15.106	16.065
Fødevarerindustri	7.989	8.072	7.089	11.091	8.793	11.395	14.083
Pap, træ- og papirindustri	1.750	2.550	3.350	4.150	4.950	5.750	6.700
Sten-, plast- og glasindustri	4.098	3.780	4.398	3.941	4.993	4.923	5.930
Jern- og metalvareindustri	1.350	250	496	1.264	1.709	2.853	1.908
Øvrig industri	270	480	1.709	1.852	2.596	3.645	5.618
Service m.m.	2.162	2.412	1.762	4.828	3.005	2.383	1.180
Turisme, attraktioner m.m.	22.905	23.454	24.240	25.316	21.650	22.355	19.216
IT/medievirksomhed	2.855	1.800	692	809	371	709	900
I alt	66.105	62.741	61.842	64.202	62.026	69.119	71.600

Lånevilkår

Renten på Fondens almindelige udlån har siden foråret 2016 været 3 % p.a., og der er i lighed med tidligere år ikke beregnet stiftelsesgebyr ved etablering af lån i 2022.

Der er med virkning fra april 2015 taget forbehold i alle lånetilbud om at bestyrelsen kan træffe beslutning om at ændre renten ved udbetaling af lånet, og at der kan opkræves et stiftelsesgebyr på op til 1 % ved etablering af lånet.

Beretning 2022

Den Animalske Fond

Med det formål at opretholde den animalske produktion på Bornholm har der siden 1976 været en speciel låneordning for landbruget - Den Animalske Fond. Under denne ordning bidrager Danish Crown eller Bornholms Andelsmejeri med 40 % og Erhvervsfonden med 60 % af de ydede lån.

På lån ydet af Den Animalske Fond skal der fortsat – af hensyn til EU's subsidieregler – beregnes en rentesats, der relaterer sig til EU's-referencerente + en margin afhængig af blandt andet ansøgers rating og sikkerhedsstilling.

Der er bevilget 1 lån under Den Animalske Fond i 2022.

Turismepuljen

anlægsinvesteringer i turistbranchen.

Lån under Turismepuljen kan bevilges til bæredygtige anlægsinvesteringer, der blandt andet

- medfører væsentlige forbedrede muligheder for ansøger
- medfører væsentlig fornyelse af ansøgers produkt
- understøtter den ønskede overordnede erhvervsudvikling
- understøtter helårsbeskæftigelsen.

I 2022 er der givet bevillinger til 5 projekter fra Turismepuljen.

Lån til ejer-/generationsskifte

Der er i 2022 bevilget 2 lån til ejer-/generationsskifte.

På lån ydet til ejer-/generationsskifte skal der – af hensyn til EU's subsidieregler – beregnes en rentesats, der relaterer sig til den EU's-referencerente + en margin afhængig af blandt andet ansøgers rating og sikkerhedsstilling.

Beretning 2022

Udvikling i Fondens balance, lån, tilsagn m.v. samt disponibelt beløb i mio. kr.:

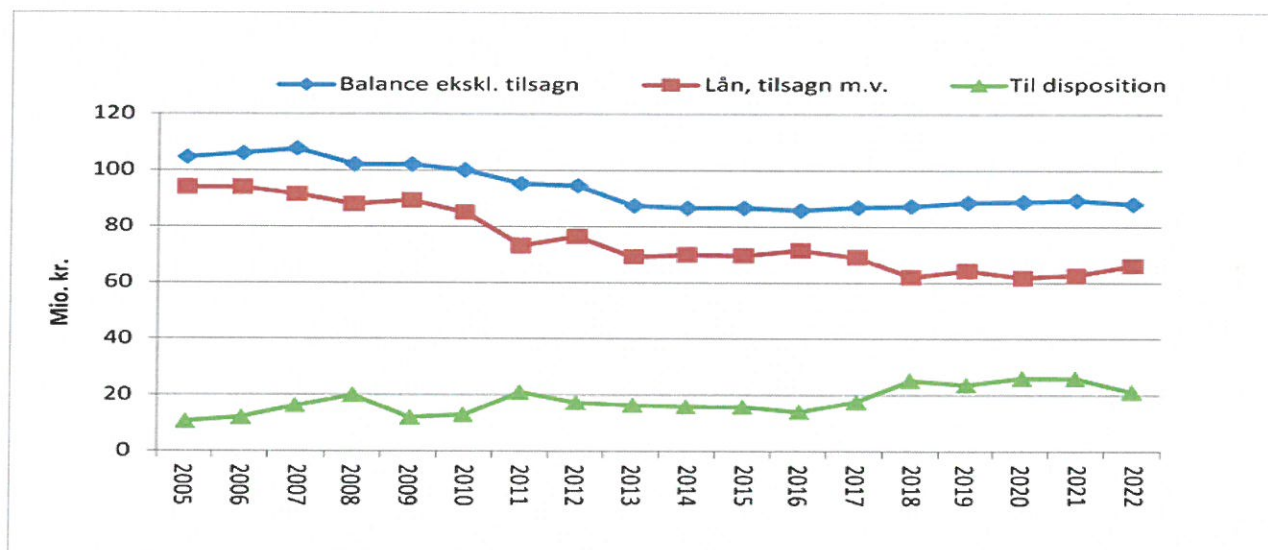

Hvem kan låne i Erhvervsfonden og til hvad

Hvem kan normalt låne:

- * Byerhverv - virksomheder med et afsætningsmæssigt sigte ud over Bornholm
 - * industri
 - * fødevarer og delikatesser
 - * turisme – overnatning/attraktioner/oplevelser
 - * kunst og kunsthåndværk
 - * håndværk-, service- og handel
- * Landbrug

Beretning 2022

	Hvad kan man normalt låne til	Hvem kan normalt låne
Anlæg	Etablering, udvidelse, opgradering, ny-, om- og tilbygning, maskiner, inventar og udstyr	Byerhverv
Forretningsudvikling	Produkt- og markedsudvikling, design, typegodkendelse, patentering, certificering, webshop, bæredygtighed, ESG og grøn omstilling	Byerhverv og landbrug
Den Animalske Fond	Udvidelse og fastholdelse af produktion af mælk, smågrise og slagtesvin	Landbrugsbedrifter med so-/svine- og malkekvægsbesætninger
Turismepuljen	Etablering, udvidelse, opgradering, ny-, om- og tilbygning, maskiner, inventar og udstyr	Hoteller, campingpladser pensionater, attraktioner
Ejerskifteprogrammet	Overtagelse af en eksisterende virksomhed	Byerhverv og landbrug
Grøn omstilling	Vedvarende energi, reduktion af spild ressourcebesparende investeringer, genbrug, bæredygtighed, ESG og grøn omstilling	Byerhverv og landbrug
Erhvervsinfrastruktur	De under Anlæg, Forretningsudvikling, Ejerskifteprogrammet og Grøn omstilling nævnte formål	Virksomheder uden et afsætningsmæssigt sigte ud over Bornholm, men som er kritisk vigtige samarbejdspartnere for andre virksomheder på Bornholm

Hvem kan normalt ikke låne:

- * restauranter/caféer/kiosker
- * detailbutikker
- * håndværks-, service- og handelsvirksomheder der ikke har et afsætningsmæssigt sigte ud over Bornholm
- * transportvirksomheder

Ledelsespåtegning

Bestyrelsen har dags dato behandlet og godkendt årsrapporten for 1. januar - 31. december for 2022 for Bornholms Erhvervsfond.

Årsrapporten aflægges i overensstemmelse med årsregnskabsloven.

Det er vor opfattelse, at årsrapporten giver et retvisende billede af fondens aktiver og passiver, finansielle stilling pr. 31. december 2022 samt af resultatet af fondens aktiviteter for regnskabsåret 1. januar - 31. december 2022.

Ledelsesberetningen indeholder efter vor opfattelse en retvisende redegørelse for de forhold, beretningen omhandler.

Rønne, den. 22. marts 2023

I bestyrelsen:



Charlotte Rønhof
(formand)



Peter Vesløv
(næstformand)



Karen Bladt



Anette Hansen



Henrik Kofod



Merete Friis

Den uafhængige revisors erklæringer

Til Bornholms Erhvervsfond

Konklusion

Vi har revideret årsregnskabet for Bornholms Erhvervsfond for regnskabsåret 1. januar til 31. december 2022, der omfatter, resultatopgørelse, balance og noter, herunder anvendt regnskabspraksis. Årsregnskabet udarbejdes efter årsregnskabsloven med tilpasninger i præsentation m.m. som fondens art og aktiviteterernes omfang medfører.

Det er vores opfattelse, at årsregnskabet giver et retvisende billede af fondens aktiver, passiver og finansielle stilling pr. 31. december 2022 samt af resultatet af fondens aktiviteter for regnskabsåret 1. januar - 31. december 2022 i overensstemmelse med årsregnskabsloven. Det er ligeledes vores opfattelse, at der er etableret forretningsgange og interne kontroller, der understøtter, at de dispositioner der er omfattet af årsregnskabet, er i overensstemmelse med fondens vedtægter.

Grundlag for konklusion

Vi har udført vores revision i overensstemmelse med internationale standarder om revision og de yderligere krav, der er gældende i Danmark, god offentlig revisionskik samt Revisionsinstruks for revisor ved Bornholms Erhvervsfond af 3. marts 1994. Vores ansvar ifølge disse standarder og krav er nærmere beskrevet i revisionspåtegningens afsnit "Revisors ansvar for revisionen af årsregnskabet". Vi er uafhængige af fonden i overensstemmelse med internationale etiske regler for revisorer (IESBA's Etiske regler) og de yderligere krav, der er gældende i Danmark, ligesom vi har opfyldt vores øvrige etiske forpligtelser i henhold til disse regler og krav. Det er vores opfattelse, at det opnåede revisionsbevis er tilstrækkeligt og egnet som grundlag for vores konklusion.

Ledelsens ansvar for årsregnskabet

Ledelsen har ansvaret for udarbejdelsen af et årsregnskab, der giver et retvisende billede i overensstemmelse med årsregnskabsloven. Ledelsen har endvidere ansvaret for den interne kontrol, som ledelsen anser for nødvendig for at udarbejde et årsregnskab uden væsentlig fejlinformation, uanset om denne skyldes besvigelser eller fejl.

Ved udarbejdelsen af årsregnskabet er ledelsen ansvarlig for at vurdere fondens evne til at fortsætte driften; at oplyse om forhold vedrørende fortsat drift, hvor dette er relevant; samt at udarbejde årsregnskabet på grundlag af regnskabsprincippet om fortsat drift, medmindre ledelsen enten har til hensigt at likvidere fonden, indstille driften eller ikke har andet realistisk alternativ end at gøre dette.

Revisors ansvar for revisionen af årsregnskabet

Vores mål er at opnå høj grad af sikkerhed for, om årsregnskabet som helhed er uden væsentlig fejlinformation, uanset om denne skyldes besvigelser eller fejl, og at afgive en revisionspåtegning med en konklusion. Høj grad af sikkerhed er et højt niveau af sikkerhed, men er ikke en garanti for, at en revision, der udføres i overensstemmelse

Den uafhængige revisors erklæringer

med internationale standarder om revision og de yderligere krav, der er gældende i Danmark, god offentlig revisions-skik samt Revisionsinstruks for revisor ved Bornholms Erhvervsfond af 3. marts 1994, altid vil afdække væsentlig fejl-information, når sådan findes. Fejlinformationer kan opstå som følge af besvigelser eller fejl og kan betragtes som væsentlige, hvis det med rimelighed kan forventes, at de enkeltvis eller samlet har indflydelse på de økonomiske beslutninger, som regnskabsbrugerne træffer på grundlag af årsregnskabet.

Som led i en revision, der udføres i overensstemmelse med internationale standarder om revision og de yderligere krav, der er gældende i Danmark, samt god offentlig revisions-skik foretager vi faglige vurderinger og opretholder professionel skepsis under revisionen. Herudover:

- Identificerer og vurderer vi risikoen for væsentlig fejlinformation i årsregnskabet, uanset om denne skyldes besvigelser eller fejl, udformer og udfører revisionshandlinger som reaktion på disse risici samt opnår revisionsbevis, der er tilstrækkeligt og egnet til at danne grundlag for vores konklusion. Risikoen for ikke at opdage væsentlig fejlinformation forårsaget af besvigelser er højere end ved væsentlig fejlinformation forårsaget af fejl, idet besvigelser kan omfatte sammensværgelser, dokumentfalsk, bevidste udeladelser, vildledning eller tilsidesættelse af intern kontrol.
- Opnår vi forståelse af den interne kontrol med relevans for revisionen for at kunne udforme revisionshandlinger, der er passende efter omstændighederne, men ikke for at kunne udtrykke en konklusion om effektiviteten af fondens interne kontrol.
- Tager vi stilling til, om den regnskabspraksis, som er anvendt af ledelsen, er passende, samt om de regnskabsmæssige skøn og tilknyttede oplysninger, som ledelsen har udarbejdet, er rimelige.
- Konkluderer vi, om ledelsens udarbejdelse af årsregnskabet på grundlag af regnskabsprincippet om fortsat drift er passende, samt om der på grundlag af det opnåede revisionsbevis er væsentlig usikkerhed forbundet med begivenheder eller forhold, der kan skabe betydelig tvivl om fondens evne til at fortsætte driften. Hvis vi konkluderer, at der er en væsentlig usikkerhed, skal vi i vores revisionspåtegning gøre opmærksom på oplysninger herom i årsregnskabet eller, hvis sådanne oplysninger ikke er tilstrækkelige, modificere vores konklusion. Vores konklusioner er baseret på det revisionsbevis, der er opnået frem til datoen for vores revisionspåtegning. Fremtidige begivenheder eller forhold kan dog medføre, at fonden ikke længere kan fortsætte driften.
- Tager vi stilling til den samlede præsentation, struktur og indhold af årsregnskabet, herunder noteoplysningerne, samt om årsregnskabet afspejler de underliggende transaktioner og begivenheder på en sådan måde, at der gives et retvisende billede heraf.

Vi kommunikerer med den øverste ledelse om blandt andet det planlagte omfang og den tidsmæssige placering af revisionen samt betydelige revisionsmæssige observationer, herunder eventuelle betydelige mangler i intern kontrol, som vi identificerer under revisionen.

Den uafhængige revisors erklæringer

Udtalelse om ledelsesberetningen

Ledelsen er ansvarlig for ledelsesberetningen.

Vores konklusion om årsregnskabet omfatter ikke ledelsesberetningen, og vi udtrykker ingen form for konklusion med sikkerhed om ledelsesberetningen.

I tilknytning til vores revision af årsregnskabet er det vores ansvar at læse ledelsesberetningen og i den forbindelse overveje, om ledelsesberetningen er væsentligt inkonsistent med årsregnskabet eller vores viden opnået ved revisionen eller på anden måde synes at indeholde væsentlig fejlinformation.

Vores ansvar er derudover at overveje, om ledelsesberetningen indeholder krævede oplysninger i henhold til årsregnskabsloven.

Baseret på det udførte arbejde er det vores opfattelse, at ledelsesberetningen er i overensstemmelse med årsregnskabet og er udarbejdet i overensstemmelse med årsregnskabslovens krav. Vi har ikke fundet væsentlig fejlinformation i ledelsesberetningen.

Erklæring i henhold til anden lovgivning og øvrig regulering

Udtalelse om juridisk-kritisk revision og forvaltningsrevision

Ledelsen er ansvarlig for, at de dispositioner, der er omfattet af regnskabsaflæggelsen, er i overensstemmelse med meddelte bevillinger, love og andre forskrifter samt med indgåede aftaler og sædvanlig praksis; og at der er taget skyldige økonomiske hensyn ved forvaltningen af de midler og driften af de virksomheder, der er omfattet af regnskabet.

I tilknytning til vores revision af årsregnskabet er det i overensstemmelse med god offentlig revisionsskik vores ansvar at udvælge relevante emner til såvel juridisk-kritisk revision som forvaltningsrevision. Ved juridisk-kritisk revision efterprøver vi med høj grad af sikkerhed for de udvalgte emner, om de dispositioner, der er omfattet af regnskabsaflæggelsen, er i overensstemmelse med meddelte bevillinger, love og andre forskrifter samt med indgåede aftaler og sædvanlig praksis. Ved forvaltningsrevision vurderer vi med høj grad af sikkerhed, om de undersøgte systemer, processer eller dispositioner understøtter skyldige økonomiske hensyn ved forvaltningen af de midler og driften af de virksomheder, der er omfattet af regnskabet.

Hvis vi på grundlag af det udførte arbejde konkluderer, at der er anledning til væsentlige kritiske bemærkninger, skal vi rapportere herom. Vi har ingen væsentlige kritiske bemærkninger at rapportere i den forbindelse.

Rønne, den. 22. marts 2023

Bornholms Revision A/S, Godkendt revisionsaktieselskab

CVR-nr. 37 85 84 98



Jens-Otto A. Sonne

Statsautoriseret revisor

MNE-nr. 15625

Anvendt regnskabspraksis

Bornholms Erhvervsfond er som udgangspunkt ikke omfattet af årsregnskabsloven, men har valgt at aflægge årsregnskabet i overensstemmelse med årsregnskabslovens bestemmelser for klasse A-virksomheder, med de tilpasninger i præsentationen m.m. som fondens art og aktiviteterernes omfang medfører.

Den anvendte regnskabspraksis er uændret i forhold til tidligere år.

Generelt om indregning og måling

I resultatopgørelsen indregnes indtægter i takt med, at de indtjenes, herunder indregnes værdireguleringer af finansielle aktiver og forpligtelser. I resultatopgørelsen indregnes ligeledes alle omkostninger, herunder afskrivninger og nedskrivninger.

Aktiver indregnes i balancen, når det er sandsynligt, at fremtidige økonomiske fordele vil tilflyde fonden, og aktivets værdi kan måles pålideligt. Forpligtelser indregnes i balancen, når det er sandsynligt, at fremtidige økonomiske fordele vil fragå fonden, og forpligtelsens værdi kan måles pålideligt.

Resultatopgørelsen

Indtægter omfatter renteindtægter af udlån og bankindeståender samt afkast fra værdipapirer der vedrører det pågældende regnskabsår.

Driftsudgifterne omfatter de i regnskabsåret afholdte omkostninger til administration m.m..

Balancen

Værdipapirer indregnet under anlægsaktiver indregnes til anskaffelsessum og nedskrives såfremt der vurderes at være tale om en varig værdiforringelse.

Tilgodehavende udlån optages til nominel værdi. Under passiver reduceres værdierne med nedskrivning til imødegåelse af forventede tab.

Værdipapirer indregnet under omsætningsaktiver måles til dagsværdi (børskurs) på balancedagen.

Hensættelse til tab på såvel udlån som investeringer i unoterede aktier / anparter indarbejdes under gæld.

Gæld er anført til nominel værdi.

Resultatopgørelse for året 1. januar til 31. december 2022

		2021
		i kr.
<u>Indtægter:</u>		
Indgåede renter af udlån	1.800.750	1.555.096
Renter af bankindestående og udbytte værdipapirer	361.700	470.758
	<u>2.162.450</u>	<u>2.025.854</u>
<u>Udgifter:</u>		
Debetrenter af bankindestående	(86.335)	(168.213)
Kursregulering, værdipapirer	(2.321.622)	(121.120)
	<u>(2.407.957)</u>	<u>(289.333)</u>
Andre indtægter	25.000	25.000
	(220.507)	1.761.521
Administrationsomkostninger	(1.228.586)	(1.001.798)
Resultat før afskrivninger og hensættelser	(1.449.093)	759.723
<u>Afskrivninger og hensættelser:</u>		
Konstaterede tab på udlån m.v.	0	0
Ændring i hensættelser til imødegåelse af tab	(555.850)	2.986.300
Indgået på tidligere afskrevne fordringer	24.000	24.000
Årets resultat	<u>(1.980.943)</u>	<u>3.770.023</u>
Frie reserver pr. 1. januar 2022.....	20.828.254	
Årets resultat	<u>(1.980.943)</u>	
Til disposition	<u>18.847.311</u>	
Frie reserver pr. 31. december 2022.....	<u>18.847.311</u>	
Disponeret i alt	<u>18.847.311</u>	

Balance pr. 31. december 2022Aktiver

31/12-21

i kr.Anlægsaktiver:Finansielle anlægsaktiver:

Anpartsbeholdning	1.375.000	600.000
Finansielle anlægsaktiver i alt	<u>1.375.000</u>	<u>600.000</u>

Omsætningsaktiver:Tilgodehavender:

Tilgodehavende udlån	52.950.030	50.336.081
Bevilgede - ikke udbetalte lån	11.780.000	11.805.000
Andre tilgodehavender	<u>361.523</u>	<u>233.344</u>
Tilgodehavender i alt	<u>65.091.553</u>	<u>62.374.425</u>

Værdipapirer	<u>18.105.206</u>	<u>15.097.158</u>
--------------------	-------------------	-------------------

Likvide beholdninger	<u>15.254.775</u>	<u>23.032.806</u>
----------------------------	-------------------	-------------------

Aktiver i alt	<u>99.826.534</u>	<u>101.104.389</u>
---------------------	-------------------	--------------------

Balance pr. 31. december 2022

		31/12-21
		<u> </u> i kr.
<u>Passiver</u>		
<u>Egenkapital:</u>		
<u>Indskudskapital:</u>		
Indskud fra staten	48.000.000	48.000.000
Indskud fra Nordea Danmark, Danske Bank A/S og Sydbank A/S	14.000.000	14.000.000
	<u>62.000.000</u>	<u>62.000.000</u>
<u>Frie reserver:</u>		
Saldo 31/12 2022	18.847.311	20.828.254
	<u>80.847.311</u>	<u>82.828.254</u>
<u>Hensættelser:</u>		
Hensættelser til imødegåelse af tab	6.383.050	5.827.200
	<u>6.383.050</u>	<u>5.827.200</u>
<u>Gældsforpligtelser:</u>		
<u>Kortfristede gældsforpligtelser:</u>		
Bevilgede - ikke udbetalte lån	11.780.000	11.805.000
Nordea nr. 9024 883 520.....	7	0
Skyldig A-skat m.v.	20.548	43.067
Feriepengeforpligtelse	22.422	22.025
Diverse kreditorer	773.196	578.843
Gældsforpligtelser i alt	<u>12.596.173</u>	<u>12.448.935</u>
Passiver i alt	<u>99.826.534</u>	<u>101.104.389</u>